Siders: Verkehrsunfall fordert ein Todesopfer – Zeugenaufruf

Am Samstag, 28. August 2021 ereignete sich auf der Autobahn bei Siders ein Verkehrsunfall. Ein Motorradfahrer kam dabei ums Leben.

Kurz vor 20:00 fuhren zwei Motorradfahrer auf der Autobahn A9 von Siders in Richtung Sitten. Aus derzeit nicht geklärten Gründen, prallte einer von ihnen links gegen die Leitschranke, welche die beiden Fahrbahnen trennt. Er verstarb noch auf der Unfallstelle.

Beim Unfallopfer handelt es sich um einen 53-jährigen portugiesischen Staatsangehörigen mit Wohnsitz im Unterwallis.

Die Staatsanwaltschaft hat eine Untersuchung eingeleitet.

Einsatzkräfte: Kantonspolizei, Kantonale Walliser Rettungsorganisation (KWRO 144), Regionalpolizei Sitten-Siders (PRVC), Ambulanzdienst, Notarzt, Stützpunktfeuerwehr Siders, Strassen-Unterhaltsdienst A9

Zeugenaufruf:

Personen, die Angaben zu diesem Unfall machen können, werden gebeten, sich mit der Kantonspolizei unter der Telefonnummer 027 326 56 56 in Verbindung zu setzen.

https://www.polizeiwallis.ch/medienmitteilungen/siders-verkehrsunfall-fordert-ein-todesopfer-zeugenaufruf/

Je vous prie de me nommer le lieu précis de cet accident de l'autoroute A9 du 25.8.

https://www.polizeiwallis.ch/medienmitteilungen/siders-verkehrsunfall-fordert-ein-todesopfer-zeugenaufruf/

Keine Antwort erhalten. Zweite Anfrage 15.10 an 'MAIL1.MAIL@police.vs.ch'

Sehr geehrte Damen und Herren

Ich untersuche seit einigen Jahren Unfälle in Bezug auf mögliche Einflüsse von Elektrosmog.

Ich bitte Sie um eine Ortsangabe (Koordinate) des Unfalls des Motorradfahrers in Richtung Sitten:

https://www.polizeiwallis.ch/medienmitteilungen/siders-verkehrsunfall-fordert-ein-todesopfer-zeugenaufruf/

Mit bestem Dank und freundlichen Grüssen

Auch auf diese Anfrage bis am 11.11. keine Antwort, wie auf etwa 3 weitere im Sept. bis Nov . 2021

Bis zum Eintreffen der Antwort dafür etwas nach allfälligen Bildern im Netz recherchiert,

Ein weiter spontaner, tödlicher Kontrollverlust-Unfall war bereits 2013 hier in der Gegend, auf Höhe Kläranlage

Dimanche, vers 17h35, un accident mortel s'est produit sur l'autoroute A9.

Un motocycliste circulait sur l'autoroute de Sierre en direction de Sion, lorsque, à la hauteur de la Step de Noës et pour des raisons encore indéterminées, il a perdu la maîtrise de son engin et a chuté lourdement sur la chaussée.

https://www.arcinfo.ch/articles/suisse/un-motard-se-tue-sur-l-autoroute-a-la-sortie-de-sierre-269602

Dieser frühere Motorradunfall könnte an einer sehr nahen Lage sein:

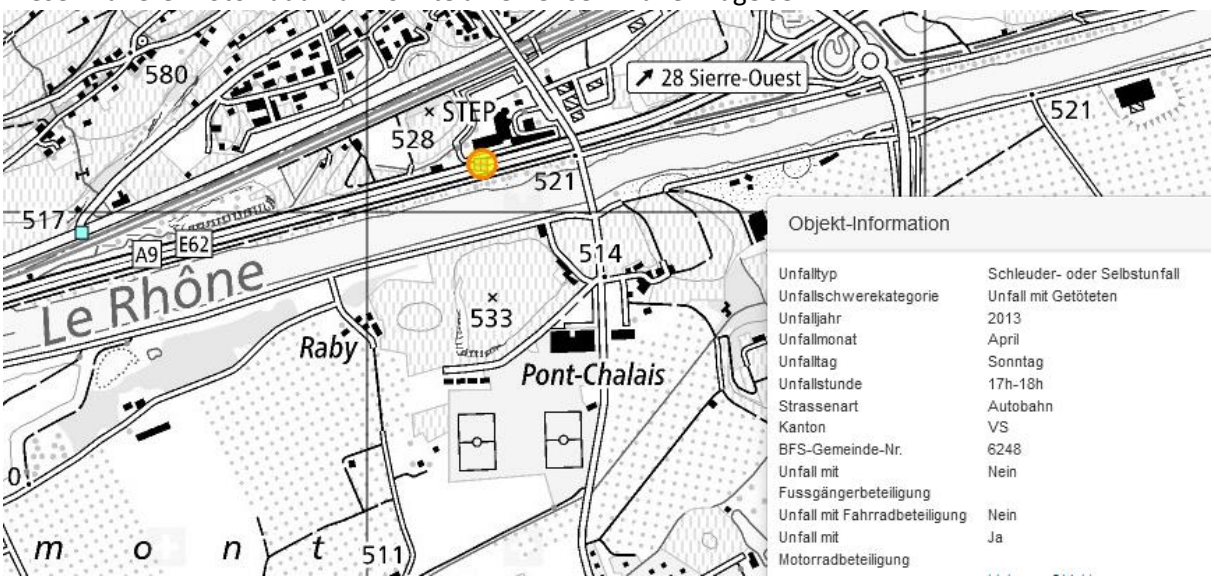

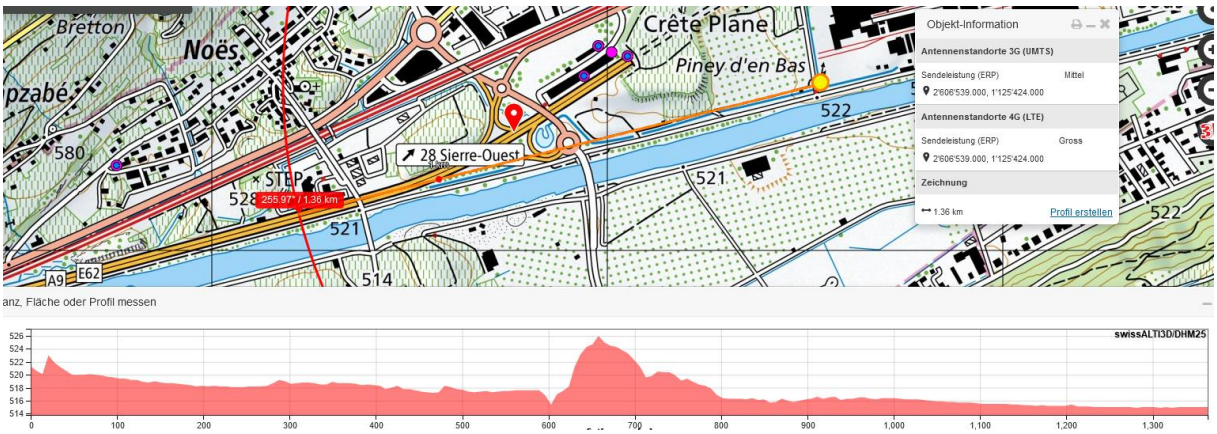

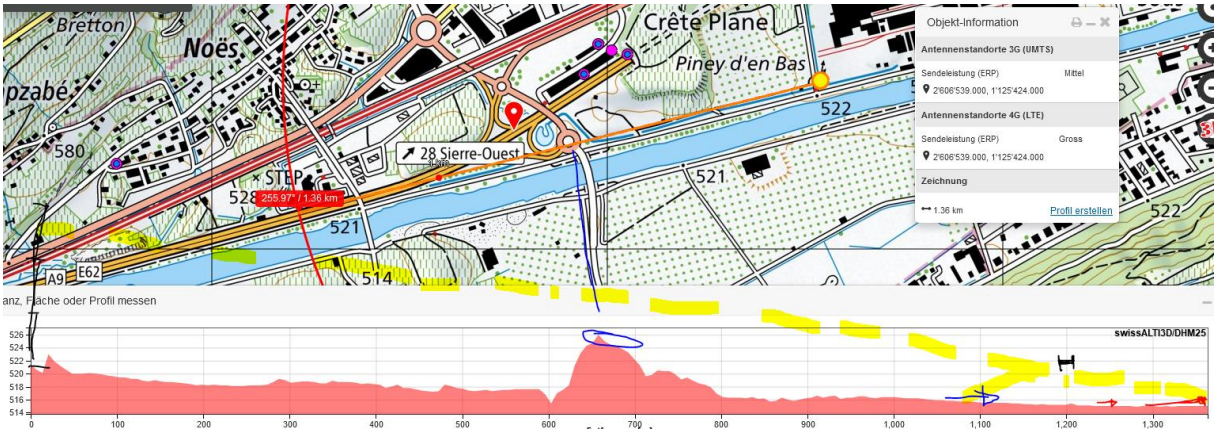

Hier in der blauen Zone kommen allfällig einfahrende und auch auf der Normalspur fahrende Motorradfahrer in eine Strahlungseinfluss von hinten durch diesen **sehr hohen Sender**:

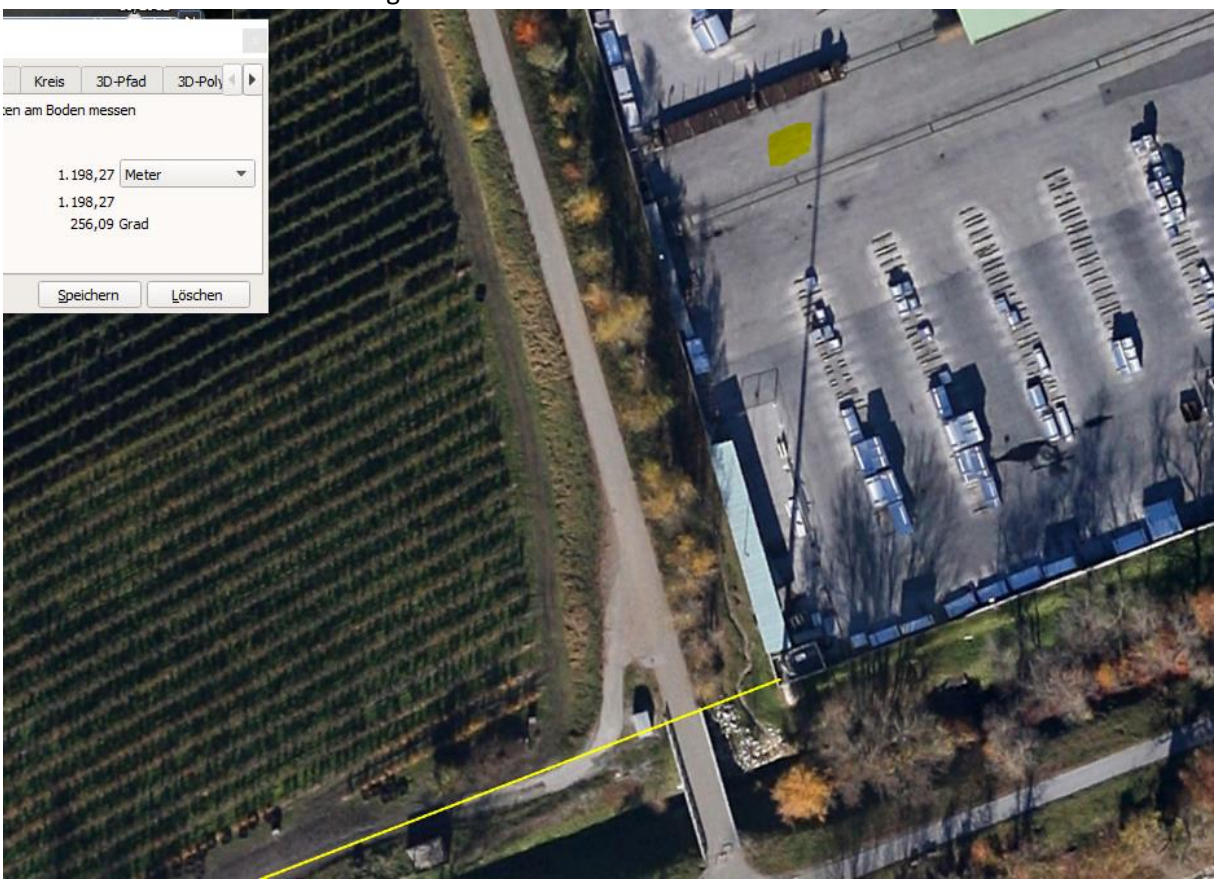

der auch über die Anschluss-Strecke strahlt, sowie durch die Reflexion an der Stahlflanke der Brücke eine von vorne:

Bis zur Endlage dieses Unfalls sind es noch 200m, d. h bei V 100...110 km/h etwa 6-7 Sekunden.

Die Antenne nordöstlich, neben der Autobahntunnelöffnung erreicht vermutlich genau noch nicht, da ein Rebberg dazwischen liegt - auch kaum in der Höhe - die Brücke - als Reflexionskörper:

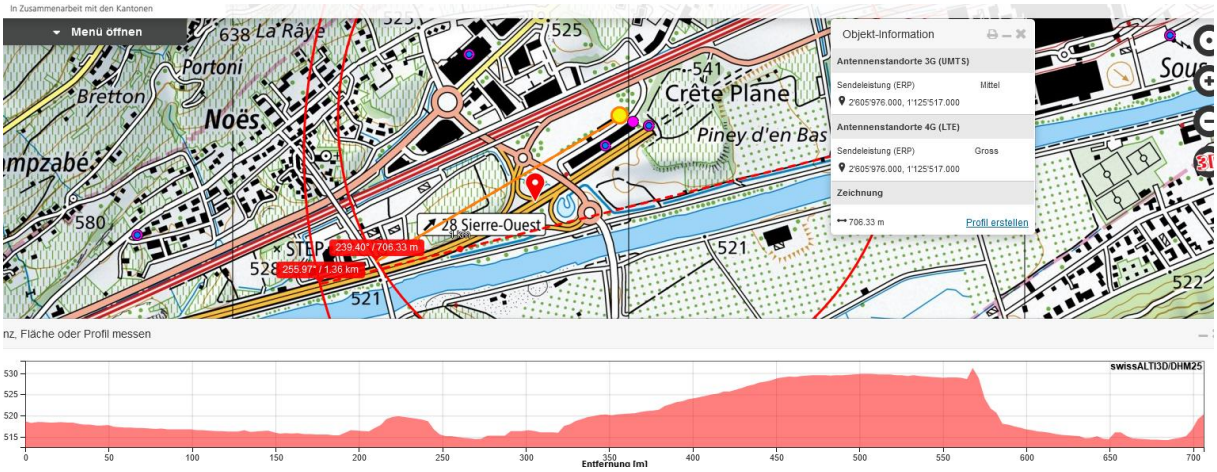

Hochspannung: Seit Sierre keine Hochspannungsleitungen, Wenn auf der Autobahn kommend noch vor der Brücke und dem Portal Ost eine HS 1 querend (4300m). Diese Fahrbeziehung ist nicht gesichert. Im Unfall des belgischen Cars wurde eine Messung des hohen elektromagnetischen Felds im Tunnel gemacht (Bahnstrom): https://www.hansuelistettler.ch/images/unfallanalysen/615_Sierre_13.03.2012.pdf

Die Unfallkarte, publiziert am 17.3.22 bestätigt diesen Verlauf und den Ort:

Die Sendeleistungen wurden in der Zwischenzeit noch durch 5G mittel ausgebaut.

Unklar, ob im Unfallzeitpunkt bereits eine Installation vorgenommen wurde, aber nicht deklariert. Dies ist durchaus möglich, da die Meldungen nicht unmittelbar, sonder auch stark verzögert vorgenommen werden.

Wetter: ev. bereits nass:

Zum Verständnis der Abläufe bei solchen Unfällen:

Niels Kuster et al. **NFP 57:** http://www.snf.ch/SiteCollectionDocuments/nfp/nfp57/nfp57_synthese_d.pdf Mobilfunk bewirkt Veränderungen der Hirnströme

M. Mevisssen / D. Schürmann: Manmade Electromagnetic Fields and Oxidative Stress—Biological Effects and Consequences for Health. https://www.mdpi.com/1422-0067/22/7/3772

«Der unklare Unfall in der Verkehrsmedizin» (AGU-Seminar 2015) Dr. Ulfert Grimm Fachbereich Verkehrsmedizin Institut für Rechtsmedizin St.Gallen http://agu.ch/1.0/pdf/agu-seminar15.pdf

«Wirkungen des Mobil- und Kommunikationsfunks» Eine Schriftenreihe der Kompetenzinitiative zum Schutz von Mensch, Umwelt und Demokratie e.V.

https://www.diagnose-funk.org/publikationen/dokumente-downloads/kompetenzinitiative-broschuerenreihe

Wirkungen von Elektrosmog auf Verkehrsunfälle: https://www.hansuelistettler.ch/elektrosmog/elektrosmog-im-verkehr/studie

Möglichkeit der Messung von Sendeleistungen 5G: https://www.gigaherz.ch/5g-alarmierende-resultate-erster-testmessungen/

Funktionsweise von 5G-Antennen: "Understanding Massive MIMO in roughly 2 minutes": https://www.youtube.com/watch?v=XBb481RNqGw

Zum Thema Herzrhythmus hat Prof. Magda Havas, Trent University, publiziert: https://magdahavas.com/electrosmog-exposure/home-environment/new-study-radiation-from-cordless-phone-base-station-affects-the-heart/ Zusammenfassung im emf-portal: https://www.emf-portal.org/de/article/18905

Magnetfelder unter Hochspannungsleitungen: https://www.bfs.de/SharedDocs/Videos/BfS/DE/emf-stromleitung.html