Accident conséquent à Aigle

Publié le 22.08.2013

Peu avant midi, un automobiliste a provoqué deux accidents consécutifs à Aigle. Le premier, qui s'est déroulé au carrefour du Pautex, a provoqué uniquement des dommages matériels. Le second, qui s'est produit au giratoire de la Zima, a impliqués sept véhicules. Plusieurs occupants ont été blessés, dont deux sérieusement. Les victimes ont été prises en charge sur place par un dispositif sanitaire, avant d'être transportées à l'hôpital. Le conducteur responsable va être entendu par les gendarmes. Le procureur de service a été renseigné.

Jeudi 22 août 2013, vers 11h40, un automobiliste valaisan circulait sur la route du Golf à Aigle, en direction du centre ville. En franchissant le carrefour du Pautex, alors que le feu était au rouge, il est entré en collision avec un autre véhicule. Il a poursuivi sa route à vive allure, en direction du giratoire de la Zima, situé à quelques centaines de mètres. A l'intérieur de celui-ci, le conducteur a violemment percuté l'arrière d'une voiture qui a été projetée contre l'arrière d'une autre automobile qui circulait dans le même sens. Sous l'effet du choc, l'un de ces deux véhicules a heurté un fourgon. La voiture du responsable de l'accident a alors traversé le giratoire, touchant l'îlot central. Elle a ensuite heurté frontalement un autre véhicule qui a été, à son tour, propulsé contre les deux automobiles qui le suivaient, alors qu'ils étaient arrêtés derrière lui au giratoire, dans le sens opposé. Un important dispositif a été mis en place avec plusieurs médecins, ambulanciers, pompiers, un hélicoptère de la Rega ainsi que plusieurs patrouilles de police. Au total, onze personnes ont été prises en charge par le dispositif sanitaire. Deux victimes sont sérieusement blessées, mais leurs jours ne sont pas en danger. Elles ont respectivement été transportées par ambulance à l'hôpital d'Aigle et par hélicoptère au CHUV.

Le conducteur responsable a été blessé lors de l'accident. Il est hospitalisé et sera entendu par les gendarmes.

Cet accident a nécessité la fermeture des routes d'accès au giratoire par le personnel de la Police du Chablais vaudois (EPOC). 11 hommes de l'EPOC, 3 patrouilles des gendarmes du Centre d'intervention régional (CIR) de Rennaz et 2 de l'Unité circulation de la Gendarmerie, un médecin du SMUR, 6 ambulances avec 12 ambulanciers de l'hôpital du Chablais, ainsi que l'ambulancier-chef des secours sont intervenus. Les pompiers du Service de défense incendie et de secours (SDIS) se sont également déplacés avec 8 hommes et 4 véhicules pour effectuer une désincarcération.

Le procureur de service a été avisé. Les investigations sont menées par les spécialistes de l'Unité circulation de la Gendarmerie.

https://www.vd.ch/autorites/departements/dis/police-cantonale/medias/communiques-de-presse/news/accident-consequent-a-aigle-1377184500/

LIDL

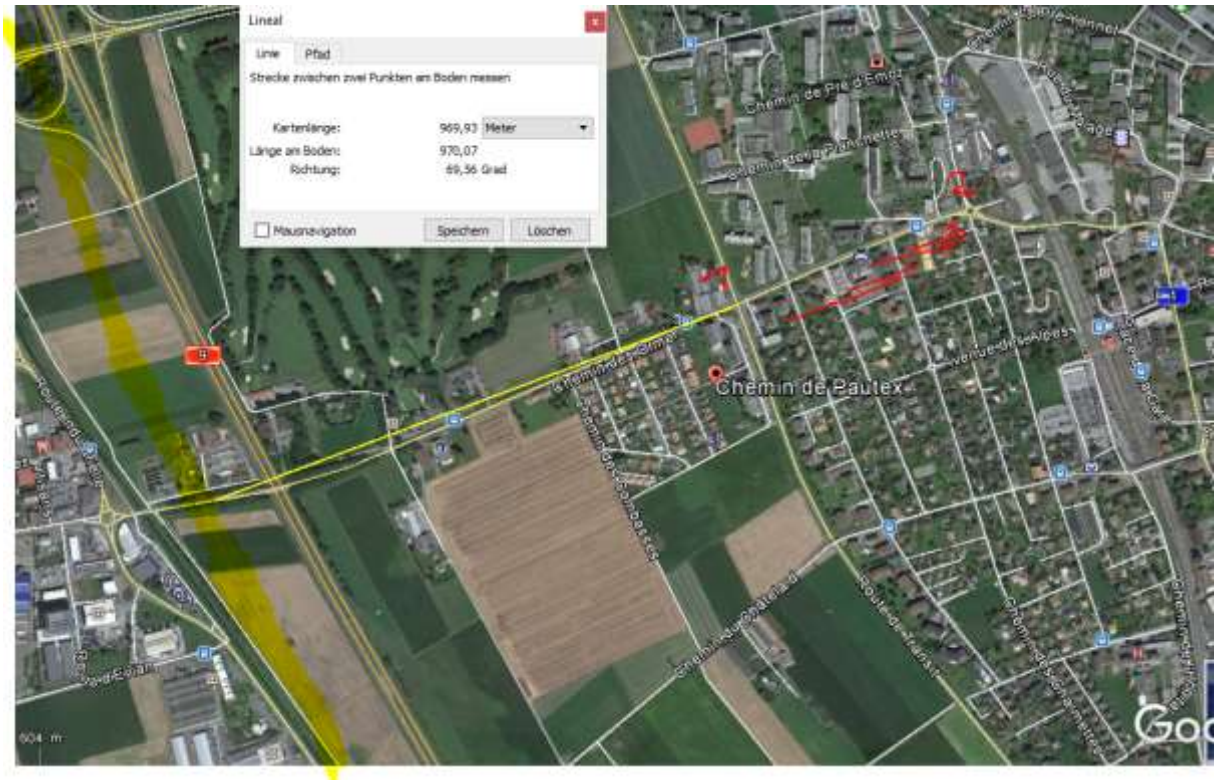

2 x Ebene 1 gequert vor 900 und 1000m.

Querung Ebene 3 vor 70m, bei erster Durchfahrt ohne Stopp

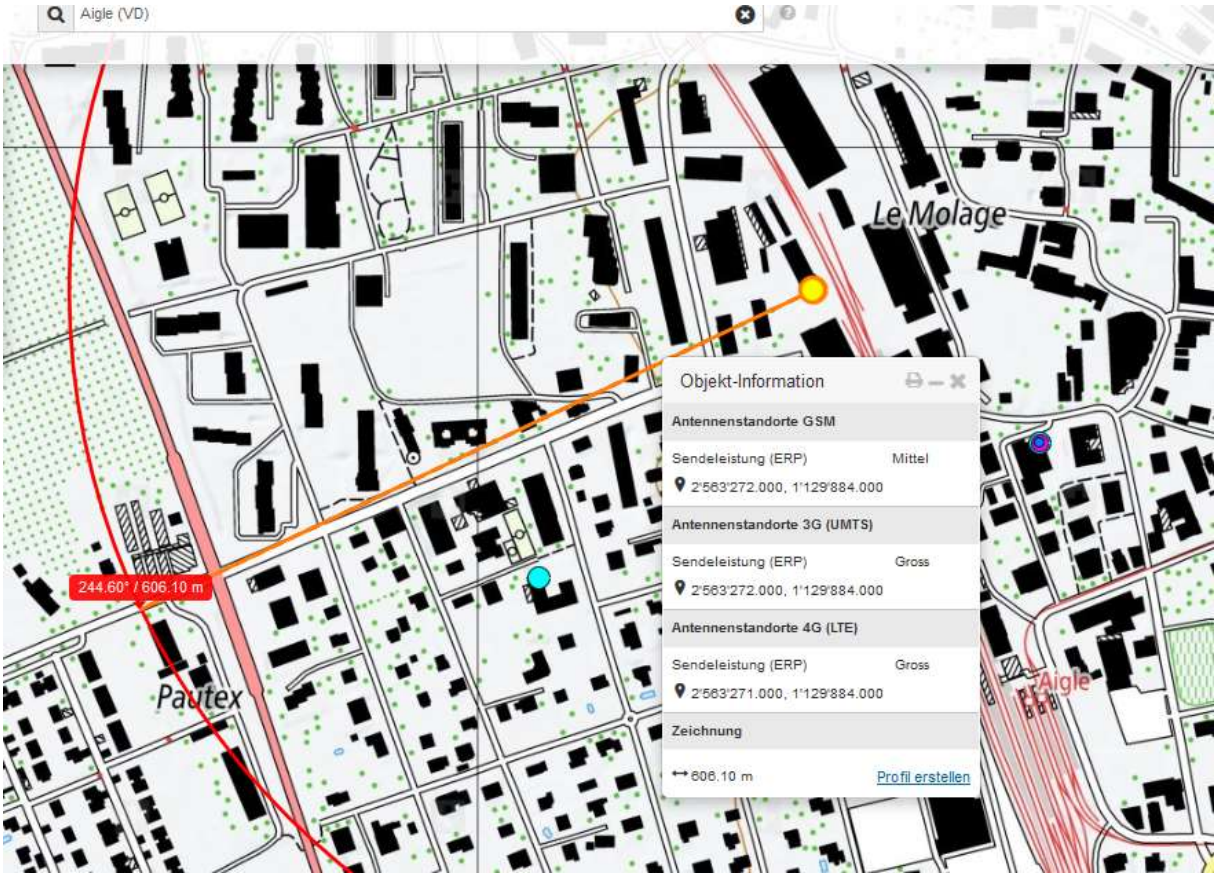

Accident conséquent à Aigle - Point de situation

Publié le 23.08.2013

Depuis les événements du jeudi 22 août 2013 à Aigle, plusieurs auditions ont été menées, dont celle du conducteur responsable. Sur les sept personnes conduites à l'hôpital, deux sont plus sérieusement blessées. Certains éléments de l'enquête suggèrent un malaise. Cependant, d'autres pistes sont explorées en parallèle.

Suite aux deux accidents consécutifs qui se sont déroulés jeudi 22 août 2013, vers 11h40, à Aigle, la police a entendu les témoins ainsi que le conducteur responsable. Certains éléments de l'enquête **suggèrent un malaise**. Cependant d'autres pistes sont explorées.
Sept personnes ont été blessées et conduites dans différents hôpitaux, au CHUV à Lausanne et dans les établissements des réseaux Riviera et Chablais. Seul l'état du conducteur qui a du être désincarcéré demeure sérieux.

Le procureur a ordonné que le conducteur responsable soit soumis à une prise de sang. Les résultats seront connus dans quelques jours. Le véhicule a été séquestré et sera transporté au Service des automobiles et de la navigation (SAN), en vue d'une expertise.
Les gendarmes ont saisi le permis de conduire du conducteur responsable et l'ont transmis au SAN.

Les investigations afin de déterminer les causes de ces accidents se poursuivent. Elles sont menées par les gendarmes de l'Unité circulation, sous la direction du procureur.

Rappel des faits:

un automobiliste valaisan circulait sur la route du Golf à Aigle, en direction du centre ville, lorsqu'il a franchi le carrefour du Pautex, alors que le feu était rouge. Il est alors entré en collision avec un autre véhicule. Il a poursuivi sa course, et en arrivant au giratoire de la Zima, a heurté violemment l'arrière d'une voiture, la projetant contre l'arrière d'une autre automobile qui circulait dans le même sens. Sous l'effet du choc, l'un de ces deux véhicules a alors heurté un fourgon. La voiture du responsable de l'accident a, à ce moment-là, traversé le giratoire et heurté frontalement un autre véhicule. Ce dernier a été, à son tour, propulsé contre plusieurs automobiles.

La mise en place d'un important dispositif de secours a été nécessaire.

https://www.lematin.ch/faits-divers/Sa-jambe-est-restee-bloquee/story/21600817

Artikel in der NZZ am Sonntag, 18.1.2015

Theres Lüthi: Hirn unter Srom.

Elektrofelder können Tumoren zum Verschwinden bringen. Die neue Behandlung verbessert die Aussichten für Patienten mit einem Glioblastom.

Zusammenfassung: Robert Dill Bundi war einer der ersten Glioblastompatienten, die mit schnell wechselnden elektrischen Gleichstromfeldern im Hirn stimuliert wurden. Dabei wird um den Tumor herum mittels Elektroden ein elektrisches Feld aufgebaut.

Bei Dill-Bundi war dieses Vorgehen erfolgreich, wie berichtet wird:

Zitat NZZaS:

„Drei Jahre lebte er mit dem Apparat an seiner Seite. Danach war sein Tumor verschwunden, seit etwa 4 Jahren gilt er als tumorfrei. Doch Dill-Bundi dürfte eine Ausnahmeerscheinung sein. Die Elektrofelder führen nicht zur Heilung, warnt Supp. Die meisten Patienten erleiden früher oder später einen Rückfall."

Blick, 9.8.15, download 15.8.15, 11.20

Er besiegte einen Hirntumor, baute einen schweren Unfall, überlebte einen Herzinfarkt. Seine Frau hat ihn ausgenommen und verlassen. Er steht mit 57 vor dem Nichts. Und trotzdem sagt der Olympia-Held: «Ich stehe immer wieder auf!»

Vor 35 Jahren ging das Foto um die Welt. Ein 22-jähriger Walliser namens Robert «Röbi» Dill-Bundi gewinnt bei den Olympischen Spielen in Moskau Gold in der Rad-Einerverfolgung, kniet nach der Zieldurchfahrt nieder und küsst die ovale Holzbahn.