Sturz mit E-Trottinett

Am Freitagabend (09.10.2020) stürzte auf der Oberstrasse ein Mann mit seinem E-Trottinett. Der 49-Jährige verletzte sich um musste ins Spital eingeliefert werden. Er war alkoholisiert.

Am Freitag kurz vor 23.30 Uhr fuhr ein Mann mit seinem privaten E-Trottinett auf der Oberstrasse. Aus noch unklaren Gründen stürzte er und verletzte sich dabei. Er wurde mit unbestimmten, eher leichten Verletzungen ins Spital gebracht. Eine Atemalkoholmessung ergab einen Wert von 0,79 mg/l. Beim Mann wurde eine Blut- und Urinprobe verfügt. Die genauen Hintergründe werden durch die Stadtpolizei St.Gallen abgeklärt.

https://www.stadt.sg.ch/news/stsg_stadtpolizei/2020/10/sturz-mit-e-trottinett.html

Das alte Restaurant ist abgebrochen

Der Ersatzneubau steht so, dass der Sender Güterbahnhof einstrahlt, der Sender Oberstrasse gerade ab hier einstrahlt.

Hier kommt eine Flankenreflexion hinzu

Der Sender Waldacker ist seit Ende Juli 2020 mit 5G aufgerüstet

Der Senderstrahl beleuchtet die Vorstrecke, geht durch die Bretterwände und die Unfallstelle selbst.

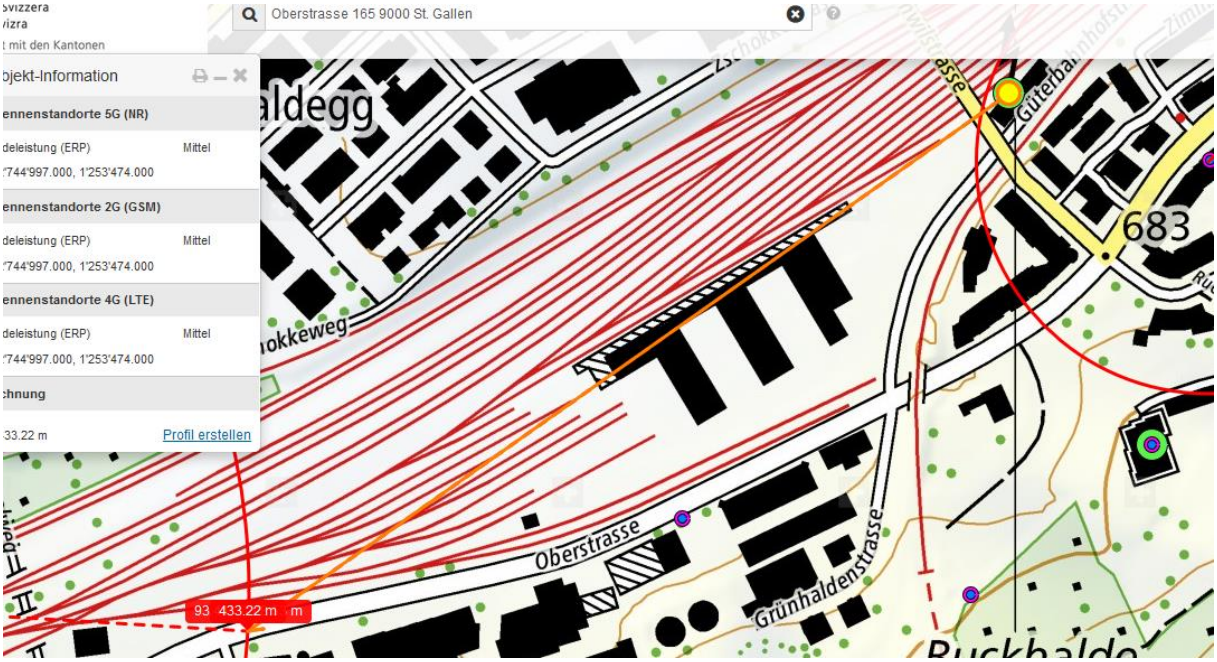

Der Sender SBB Vonwilbrücke ist seit Ende Juli 2020 mit 5G ausgerüstet, und ab 9.10 nachgewiesen

„mittel“

Der Sender auf dem Geschäftshaus Oberstrasse ist um 114 m falsch eingetragen:

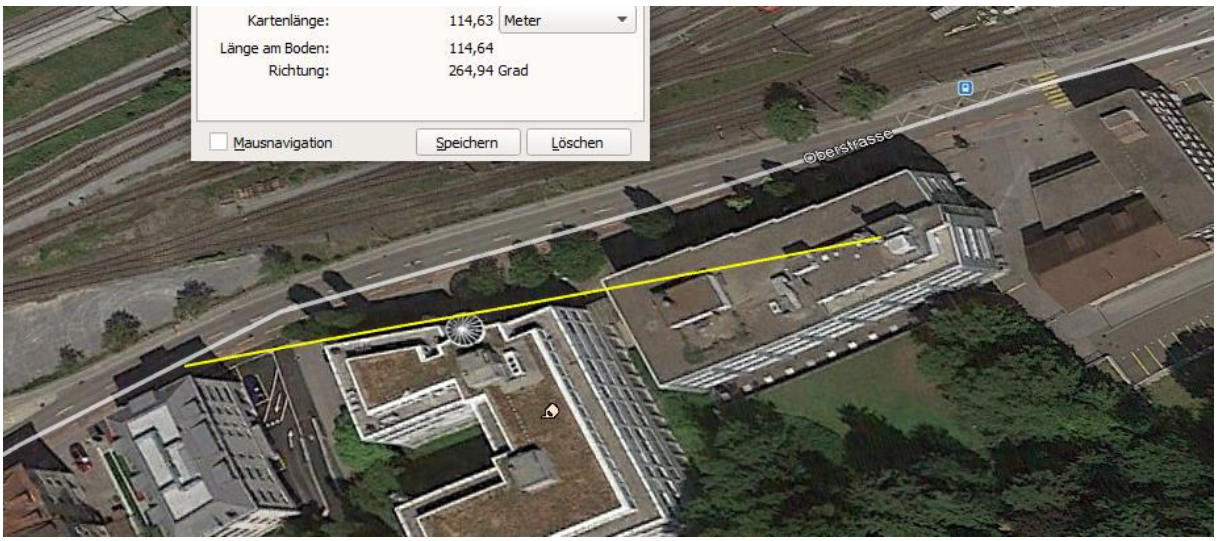

Metallfassade auch des Standortgebäudes

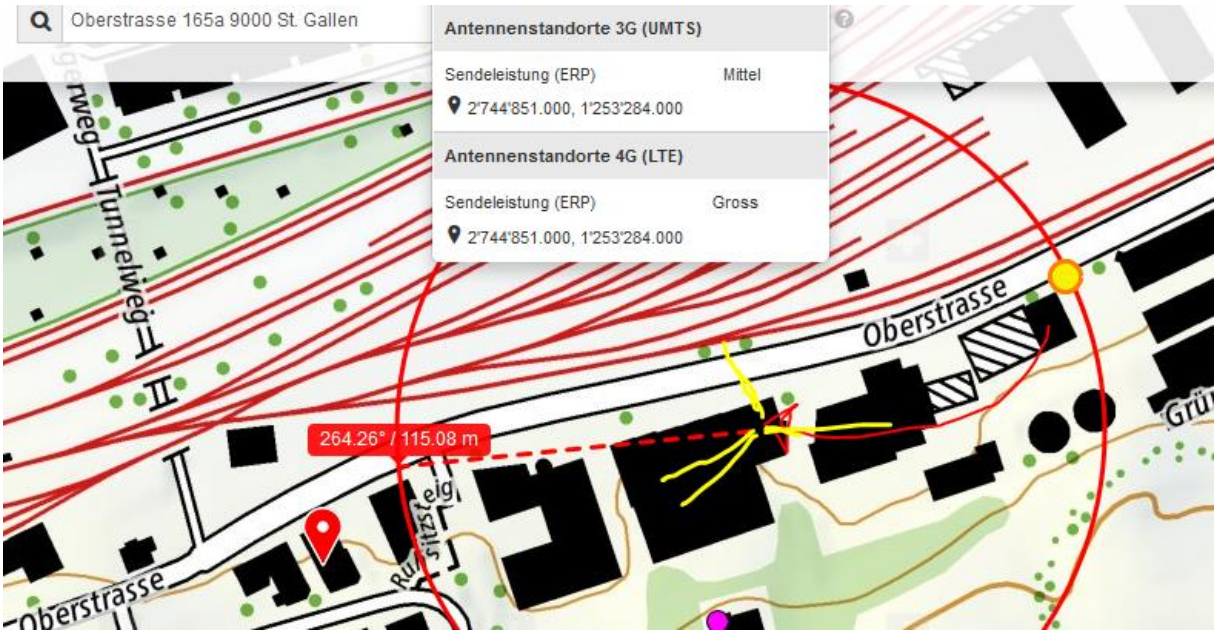

Er ist ein 360°-Strahler

Der Sender Hochhaus Ruckhalde wurde erst seit 8.12. mit 5G ausgerüstet. Vorher somit allein mit UMTW und LTE mittel. Strahlt entlang der Flanke des neuerstellten Gebäudes ein:

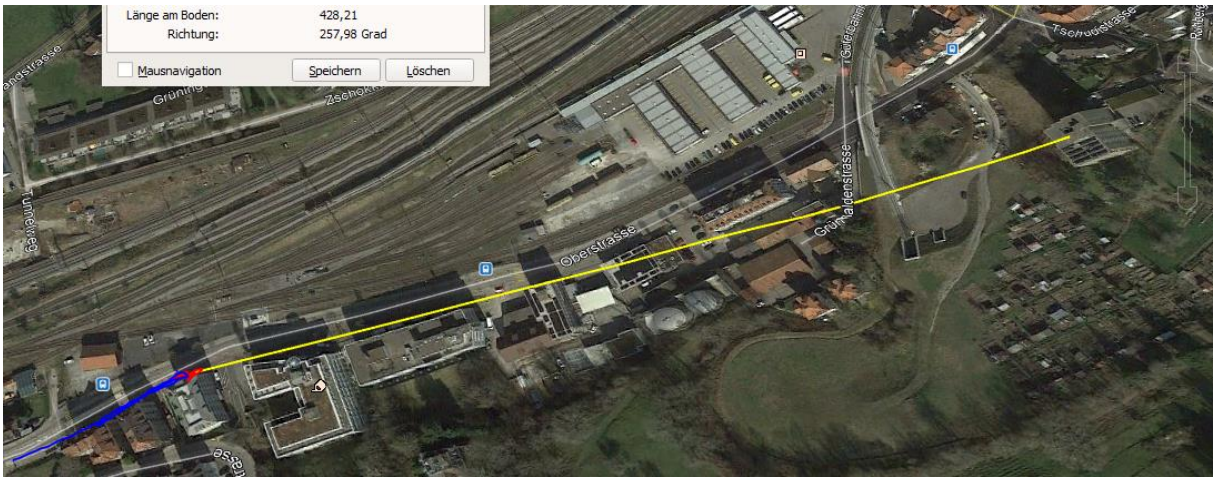

Dieser Sender wird allerdings durch die Pappeln stark gedämpft

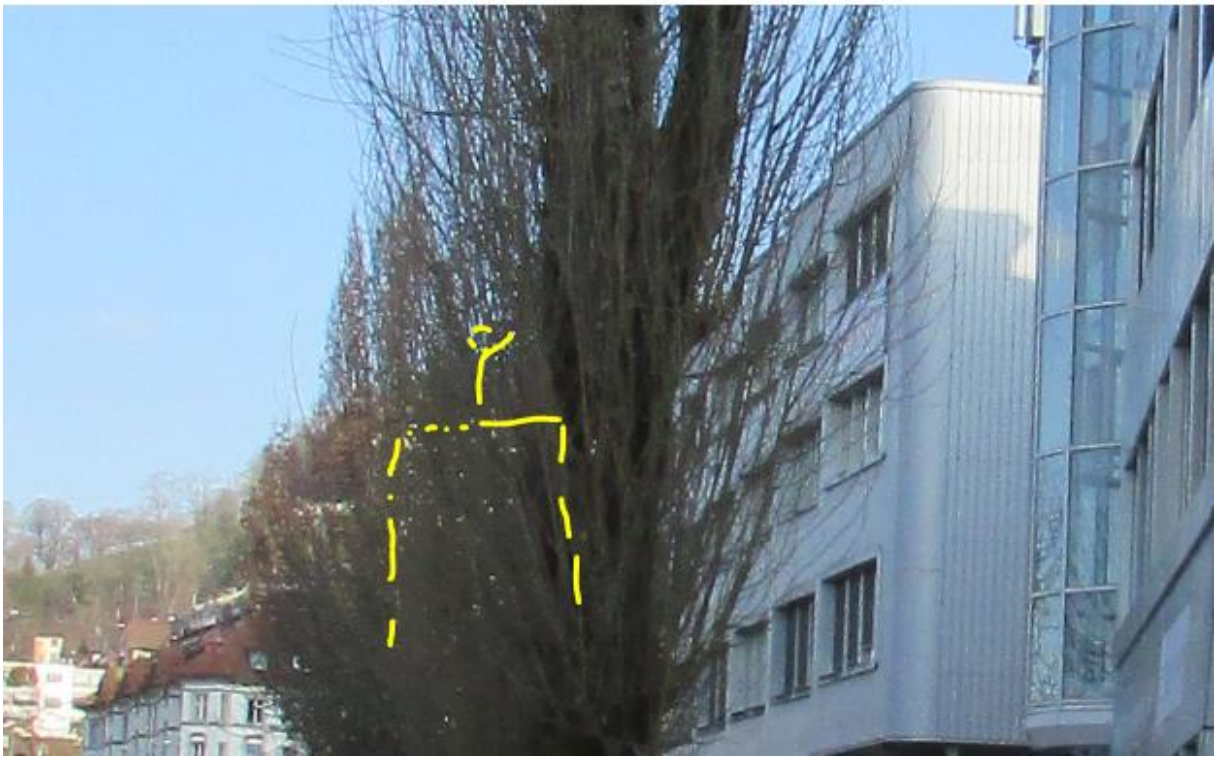

Der Sturz erfolgte somit an einem Schnittpunkt von 5 Sender-Hauptstrahlen, derjenige vom Waldacker liegt tief bei einem Azimut von 0° - somit Zentrum. Die drei Sender Güterbahnhof reflektieren an der Fassade des neuen Geschäftshauses und des Gebäudes Oberstrasse („Anzeiger“)

Trotz Alkohol ist er vorher unfallfrei gefahren. Der Radweg hat hier keine Unebenheiten.

Wetter trocken, gemäss Polizeibild

Zum Verständnis der neurologisch/medizinischen Abläufe bei solchen Unfällen:

Niels Kuster et al. **NFP 57** http://www.snf.ch/SiteCollectionDocuments/nfp/nfp57/nfp57_synthese_d.pdf
Mobilfunk bewirkt Veränderungen der Hirnströme

«Der unklare Unfall in der Verkehrsmedizin» (AGU-Seminar 2015) Dr. Ulfert Grimm Fachbereich Verkehrsmedizin Institut für Rechtsmedizin St.Gallen http://agu.ch/1.0/pdf/agu-seminar15.pdf

«Wirkungen des Mobil- und Kommunikationsfunks» Eine Schriftenreihe der Kompetenzinitiative zum Schutz von Mensch, Umwelt und Demokratie e.V.

https://www.diagnose-funk.org/publikationen/dokumente-downloads/kompetenzinitiative-broschuerenreihe

Wirkungen von Elektrosmog auf Verkehrsunfälle: https://www.hansuelistettler.ch/elektrosmog/elektrosmog-im-verkehr/studie

Zur Möglichkeit der Messung von Sendeleistungen 5G: https://www.gigaherz.ch/5g-alarmierende-resultate-erster-testmessungen/

Zum Thema Herzrhythmus hat Prof. Magda Havas, Trent University, publiziert

https://magdahavas.com/electrosmog-exposure/home-environment/new-study-radiation-from-cordless-phone-base-station-affects-the-heart/ Zusammenfassung im emf-portal: https://www.emf-portal.org/de/article/18905

Hochspannungsleitungen und Magnetfelder am Boden: http://people.ee.ethz.ch/~pascal/Hochspann/BBoden.gif

Hansueli Stettler.Bauökologie.Funkmesstechnik.Lindenstrasse 132.9016 St.Gallen.www.hansuelistettler.ch.info@hansuelistettler.ch