# Sitten: Verkehrsunfall fordert ein Todesopfer

## Am Donnerstagabend (15. Juli 2021) ereignete sich auf der «Route d'Aproz» ein Verkehrsunfall. Ein Motorradfahrer kam dabei ums Leben.

Der Unfall ereignete sich gegen 19:30 Uhr. Eine 21-jährige Frau fuhr mit ihrem Personenwagen auf der «Route d'Aproz» von Sitten in Richtung Conthey. Auf der Höhe eines Sportcenters bog sie nach links ab mit der Absicht, auf einen Parkplatz zu fahren. Zu diesem Zeitpunkt fuhr ein 31-jähriger Motorradfahrer auf der gegenüberliegenden Fahrbahn in Richtung Sitten. Aus derzeit nicht geklärten Gründen stürzte der Motorradfahrer und prallte in der Folge gegen den Personenwagen.

Drittpersonen alarmierten die Rettungskräfte. Der Mann erlag noch auf der Unfallstelle seinen schweren Verletzungen. Beim Opfer handelt es sich um einen 31-jährigen Walliser mit Wohnsitz im Unterwallis. Die Lenkerin des Personenwagens blieb unverletzt.

Aufgrund des Unfalls musste die Strasse für mehrere Stunden für den gesamten Verkehr beidseitig gesperrt werden.

Die Staatsanwaltschaft hat eine Untersuchung eingeleitet.

https://www.polizeiwallis.ch/medienmitteilungen/sitten-verkehrsunfall-fordert-ein-todesopfer-2/

Die Sportzentren sind eigentlich nicht via route d Aproz erschlossen.

Möglicher Weg ab hier

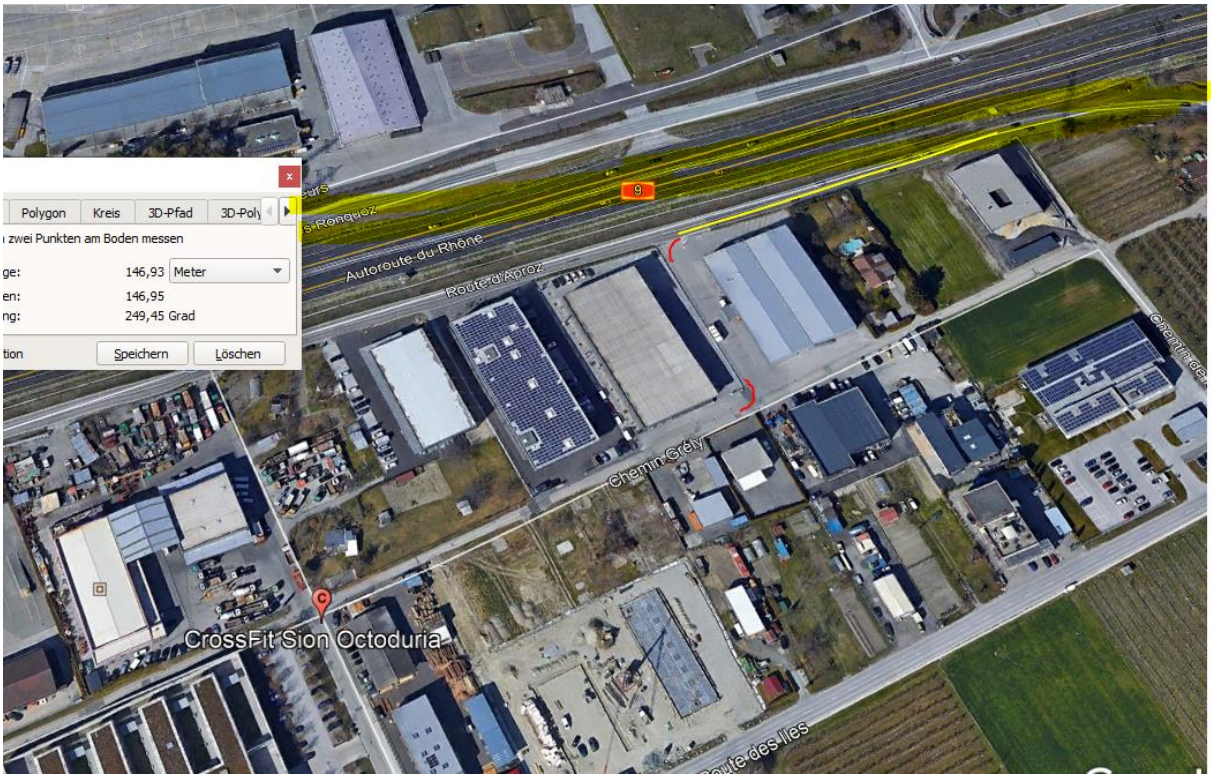

Die anderen Verbindungen sind teilweise geschlossene Firmengelände.

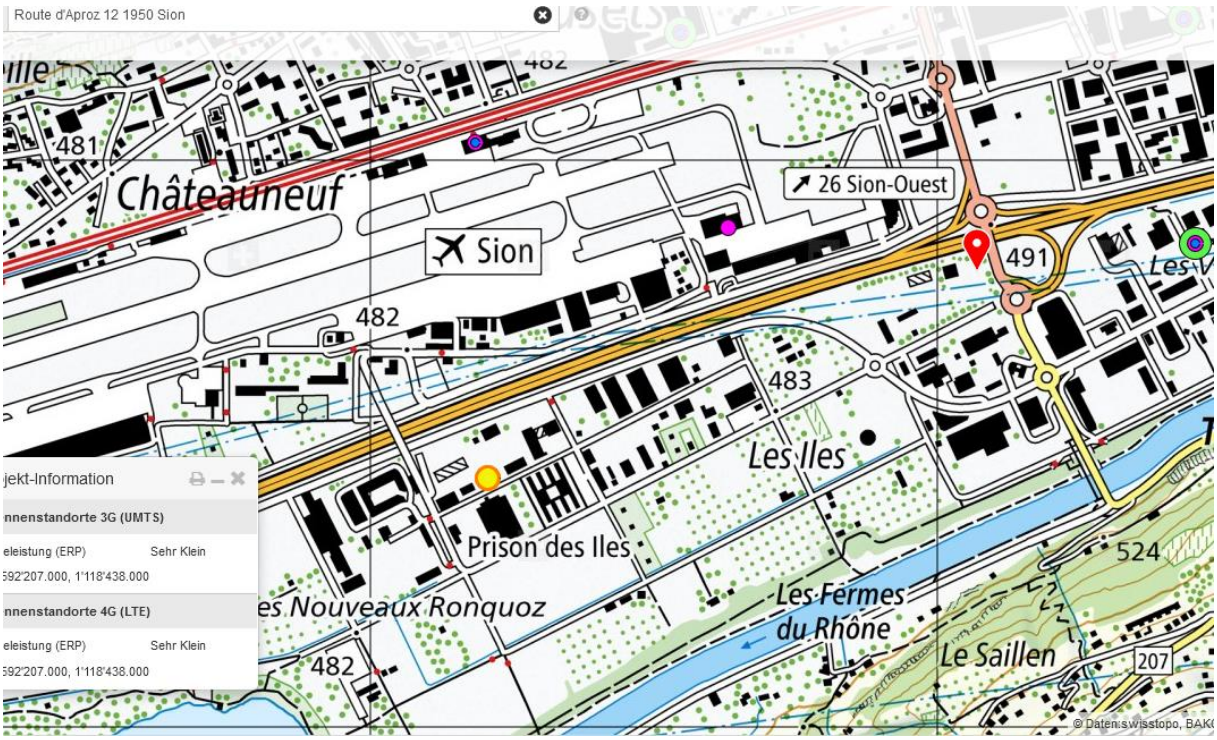

Ort nicht genau bestimmt. Querung von Hochspannung 2x Ebene 2 gesichert, in der Kurve

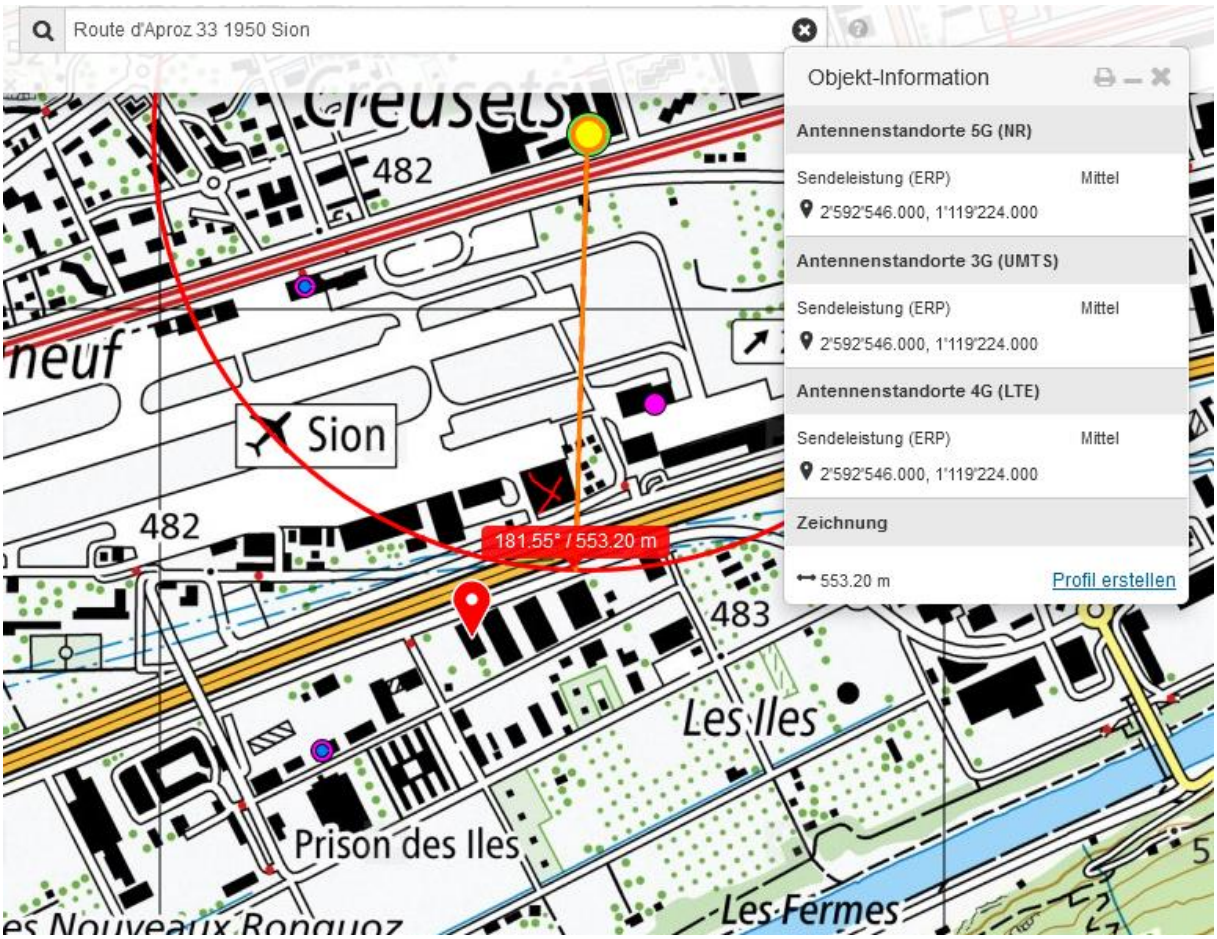


Hier ist eine erdüberdeckte Kaverne, der Sender strahlt vorher ein

Etwas weiter westlich, auf der Nordspur noch sichtbar:

Das gegenüberliegende Bild zeigt die Halle mit Blech-Glasfassade, welche die primär von rechts 90° kommende Strahlung reflektiert. Und somit massiv verstärkt.

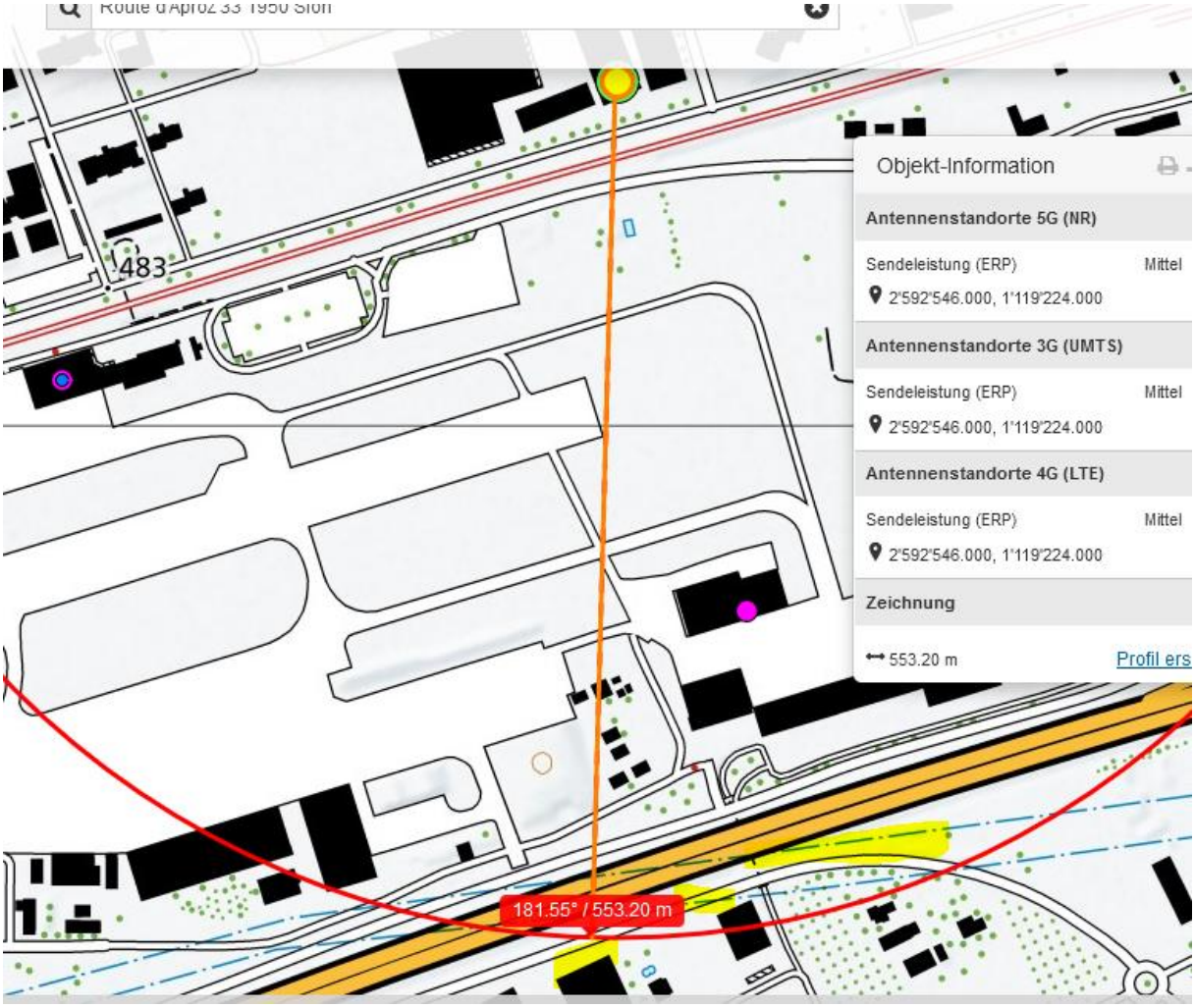


Auf der Route d Aproz, hier hätte sie, entlang des Metallgebäudes fahrend, noch bremsen können, wenn sie den Motorradfahrer wahrgenommen hätte.

Wetter trocken, allfällige Strahlung ungedämpft;  wenig Einfluss von Gegenlicht/Blendung,

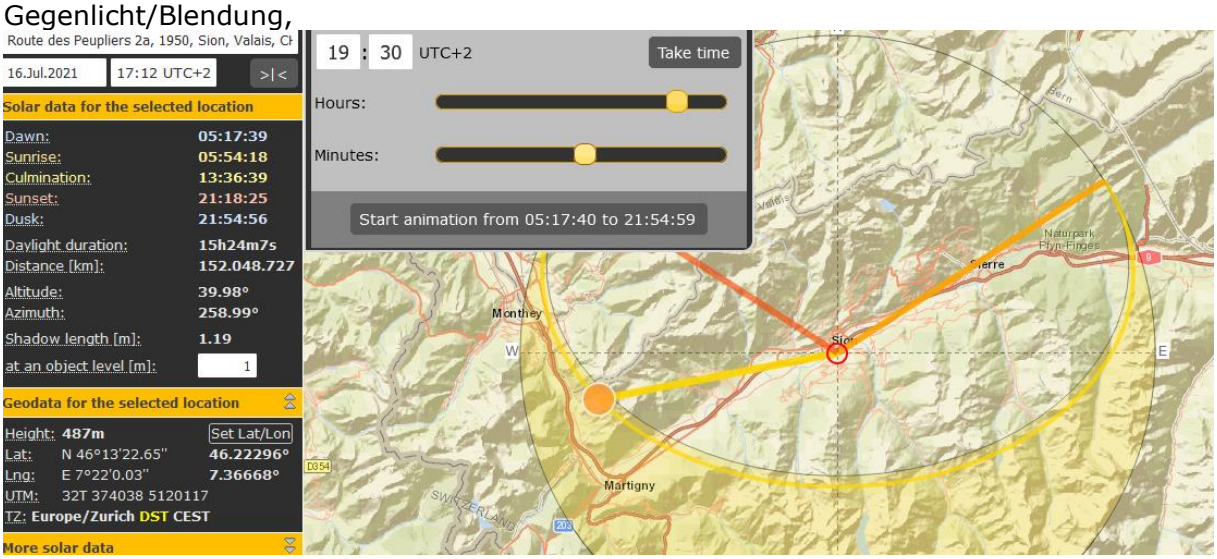


## Zum Verständnis der Abläufe bei solchen Unfällen:

Niels Kuster et al. **NFP 57** http://www.snf.ch/SiteCollectionDocuments/nfp/nfp57/nfp57_synthese_d.pdf Mobilfunk bewirkt Veränderungen der Hirnströme

M. Mevisssen / D. Schürmann: Manmade Electromagnetic Fields and Oxidative Stress—Biological Effects and Consequences for Health. https://www.mdpi.com/1422-0067/22/7/3772

«Der unklare Unfall in der Verkehrsmedizin» (AGU-Seminar 2015) Dr. Ulfert Grimm Fachbereich Verkehrsmedizin Institut für Rechtsmedizin St.Gallen http://agu.ch/1.0/pdf/agu-seminar15.pdf

«Wirkungen des Mobil- und Kommunikationsfunks» Eine Schriftenreihe der Kompetenzinitiative zum Schutz von Mensch, Umwelt und Demokratie e.V.

https://www.diagnose-funk.org/publikationen/dokumente-downloads/kompetenzinitiative-broschuerenreihe

Wirkungen von Elektrosmog auf Verkehrsunfälle: https://www.hansuelistettler.ch/elektrosmog/elektrosmog-im-verkehr/studie

Zur Möglichkeit der Messung von Sendeleistungen 5G:  https://www.gigaherz.ch/5g-alarmierende-resultate-erster-testmessungen/

Zum Thema Herzrhythmus hat Prof. Magda Havas, Trent University, publiziert https://magdahavas.com/electrosmog-exposure/home-environment/new-study-radiation-from-cordless-phone-base-station-affects-the-heart/ Zusammenfassung im emf-portal: https://www.emf-portal.org/de/article/18905

Hochspannungsleitungen und Magnetfelder am Boden: http://people.ee.ethz.ch/~pascal/Hochspann/BBoden.gif

**Hansueli Stettler.Bauökologie.Funkmesstechnik.Lindenstrasse 132.9016 St.Gallen.www.hansuelistettler.ch.info@hansuelistettler.ch**