Gadmen: Motorradfahrer bei Unfall tödlich verletzt

Am Sonntagmorgen ist in Gadmen auf der Sustenpassstrasse ein Motorradfahrer schwer verunfallt. Der Mann erlag noch auf der Unfallstelle seinen Verletzungen. Ermittlungen zum Unfall wurden aufgenommen.

Die Meldung zu einem schweren Selbstunfall in Gadmen (Gemeinde Innertkirchen) erreichte die Kantonspolizei Bern am Sonntag, 26. September 2021, um 9.20 Uhr. Ein Motorradfahrer war Angaben zufolge auf der Sustenpassstrasse in Richtung Passhöhe unterwegs gewesen, als er aus noch zu klärenden Gründen, kurz vor der Passhöhe zwischen dem Himmelranktunnel und dem Wasserfallentunnel, in einer Linkskurve rechts von der Fahrbahn abkam und mit einem Wehrstein kollidierte. Der Motorradfahrer stürzte und fiel in der Folge mehrere Meter den Abhang hinunter. Er wurde zunächst durch mehrere Verkehrsteilnehmer betreut, ehe die aufgebotenen Rettungskräfte, darunter eine Rega-Crew, die medizinische Versorgung übernahmen. Trotz der sofortigen Rettungsmassnahmen konnte nicht verhindert werden, dass der schwer verletzte 27-jährige Schweizer aus dem Kanton Zürich noch auf der Unfallstelle verstarb.

Für die Dauer der Unfall- und Bergungsarbeiten musste der Verkehr während mehrerer Stunden wechselseitig geführt werden. Die Feuerwehr innert dem Kirchet stand aufgrund ausgelaufener Flüssigkeiten und für die Verkehrsregelung im Einsatz. Die Kantonspolizei Bern hat Ermittlungen zur Klärung des genauen Unfallhergangs aufgenommen.

Regionale Staatsanwaltschaft Oberland

https://www.police.be.ch/de/start/themen/news/medienmitteilungen.html?newsID=b96ca36a-fa61-4d0f-897b-9d3bfea4449a

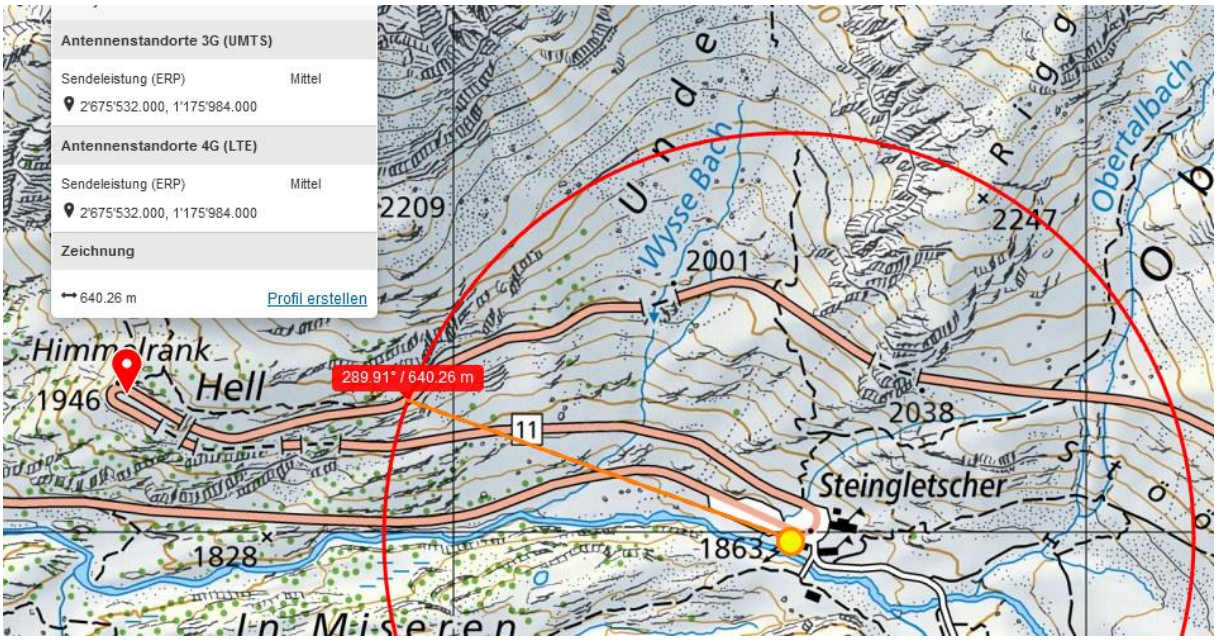

Die Stelle ist plausibilisiert, weil üblicherweise in der Nähe vom Steingletscher in den Meldungen darauf Bezug genommen wird. Später sind keine deutlich akzentuierten Linkskurven mehr bis zur Passhöhe

Der Sender ist alleine auf weiter Flur. Kein neueres Bild. Die anderen Betreiber müssten eigentlich den Sustenpass auch abdecken...

Die Unfallkarte, publiziert am 17.3.2022 zeigt die Richtigkeit der Annahme

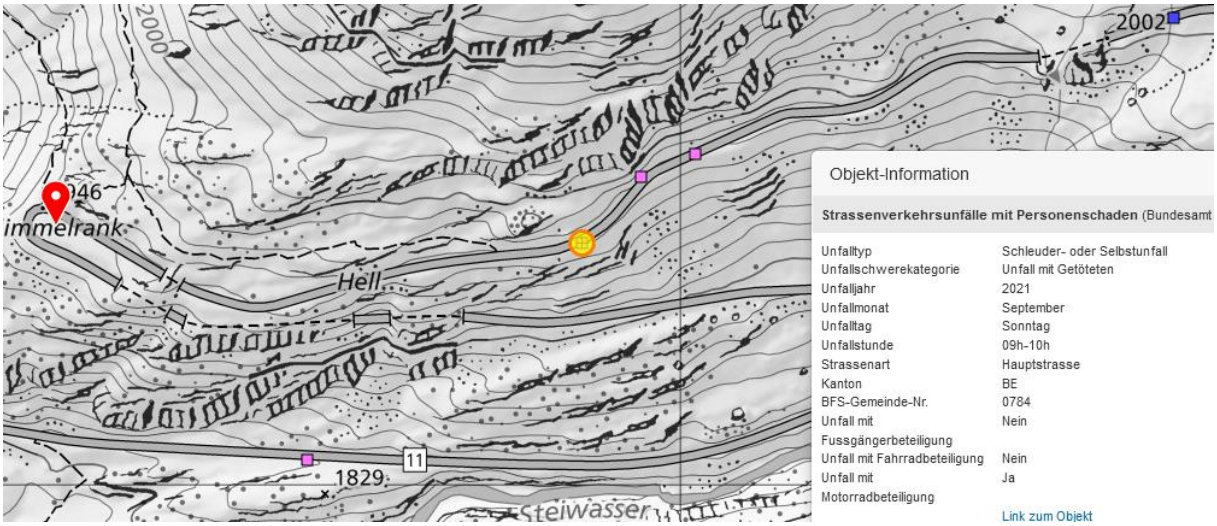

Auf dem Pass – schon fast auf der Ostseite - ist ein weiterer Sender, der auch nach Westen strahlt:

Und einen enttarnt mit seinem uploadbild ein Herr Klausmann

Bestätigt durch das upload-Bild von Gyoungijn Park

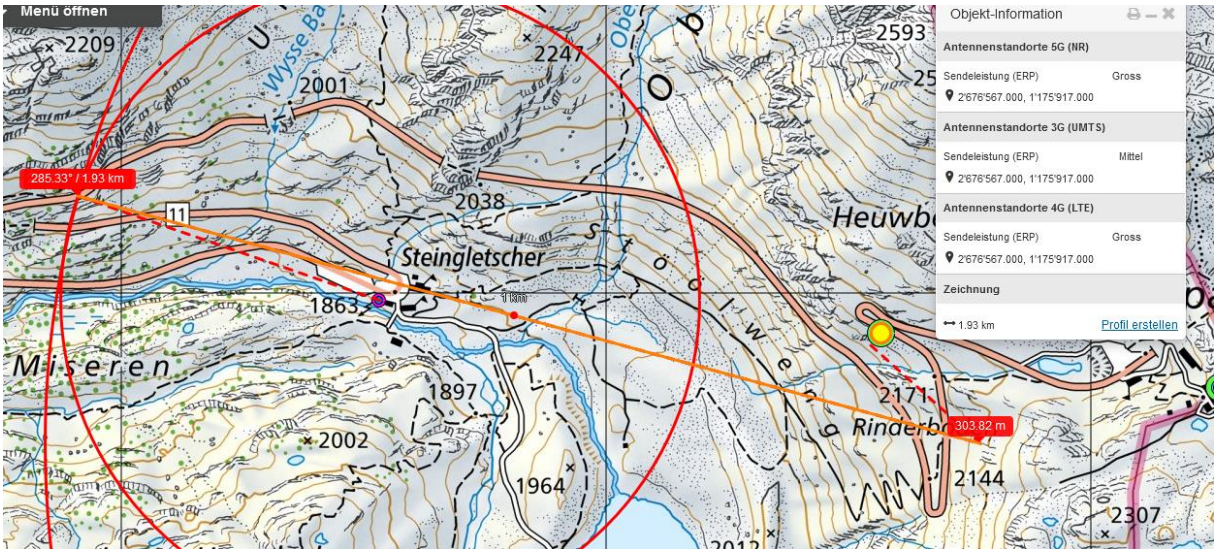

Der um gut 200m falsch / erratisch platzierte Sender strahlt somit klar auf diese Strecke.

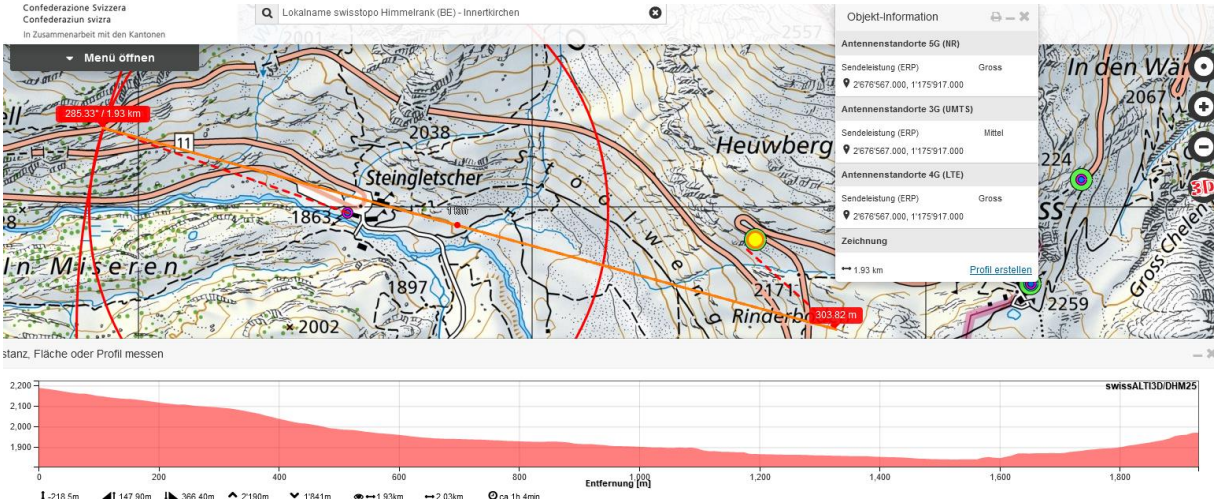

Zum Verständnis der Abläufe bei solchen Unfällen:

Niels Kuster et al. **NFP 57:** http://www.snf.ch/SiteCollectionDocuments/nfp/nfp57/nfp57_synthese_d.pdf Mobilfunk bewirkt Veränderungen der Hirnströme

M. Mevisssen / D. Schürmann: Manmade Electromagnetic Fields and Oxidative Stress—Biological Effects and Consequences for Health. https://www.mdpi.com/1422-0067/22/7/3772

«Der unklare Unfall in der Verkehrsmedizin» (AGU-Seminar 2015) Dr. Ulfert Grimm Fachbereich Verkehrsmedizin Institut für Rechtsmedizin St.Gallen http://agu.ch/1.0/pdf/agu-seminar15.pdf

«Wirkungen des Mobil- und Kommunikationsfunks» Eine Schriftenreihe der Kompetenzinitiative zum Schutz von Mensch, Umwelt und Demokratie e.V.

https://www.diagnose-funk.org/publikationen/dokumente-downloads/kompetenzinitiative-broschuerenreihe

Wirkungen von Elektrosmog auf Verkehrsunfälle: https://www.hansuelistettler.ch/elektrosmog/elektrosmog-im-verkehr/studie

Keine Messung von Sendeleistungen 5G: https://www.gigaherz.ch/5g-alarmierende-resultate-erster-testmessungen/

Funktionsweise von 5G-Antennen: "Understanding Massive MIMO in roughly 2 minutes": https://www.youtube.com/watch?v=XBb481RNqGw

Zum Thema Herzrhythmus hat Prof. Magda Havas, Trent University, publiziert: https://magdahavas.com/electrosmog-exposure/home-environment/new-study-radiation-from-cordless-phone-base-station-affects-the-heart/ Zusammenfassung im emf-portal: https://www.emf-portal.org/de/article/18905

Magnetfelder unter Hochspannungsleitungen: https://www.bfs.de/SharedDocs/Videos/BfS/DE/emf-stromleitung.html

Hansueli Stettler.Bauökologie.Funkmesstechnik.Lindenstrasse 132.9016 St.Gallen.www.hansuelistettler.ch.info@hansuelistettler.ch