Auto prallt gegen Beleuchtungskandelaber – eine Person verletzt

Am vergangenen Samstag prallte ein Autofahrer auf der Kirchfeldstrasse in Emmen bei einem Selbstunfall einen Beleuchtungskandelaber. Er verletzte sich dabei und musste durch die Feuerwehr und den Rettungsd aus dem Fahrzeug geborgen werden. Die Kirchfeldstrasse war für ca. zwei Stunden gesperrt.

Am Samstag, 4. Dezember 2021, kurz nach 11:30 Uhr mündete ein Autofahrer in Emmen von der Pestalozzistrasse herkommend in die Kirchfeldstrasse ein. In der leichten Rechtskurve beim Betagtenzentru Emmenfeld geriet das Auto aus noch ungeklärten Gründen über den linken Fahrbahnrand hinaus und prallt der linken Fahrzeugseite gegen einen Beleuchtungskandelaber. Der 25-jährige Autofahrer verletzte sich be Unfall und musste durch die Feuerwehr Emmen und den Rettungsdienst 144 aus dem Auto geborgen werde wurde anschliessend ins Spital gefahren. Die beiden Mitfahrer blieben unverletzt.

Die Kirchfeldstrasse war für ca. zwei Stunden gesperrt. Der Verkehr wurde durch die Feuerwehr örtlich umgeleitet.

Beim Unfall entstand ein Sachschaden von ca. 30'000 Franken.

https://news.lu.ch/html_mail.jsp?id=0&email=news.lu.ch&mailref=000hbpi000eyq0000000000000tbckif

Einfluss von Elektrosmog im Unfallgeschehen

Drei Insassen mit drei Handys und ein modernes Fahrzeug – rollende Funkanlage.

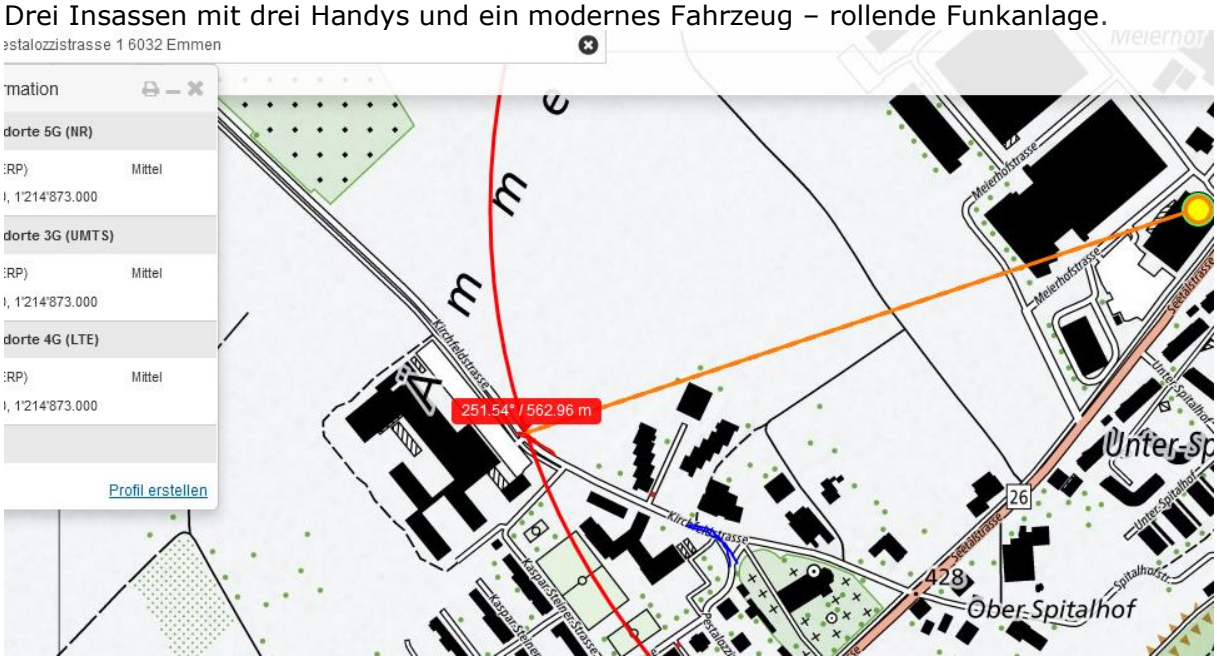

Hier wird auf die glatte neugeteerte Strasse eingebogen.

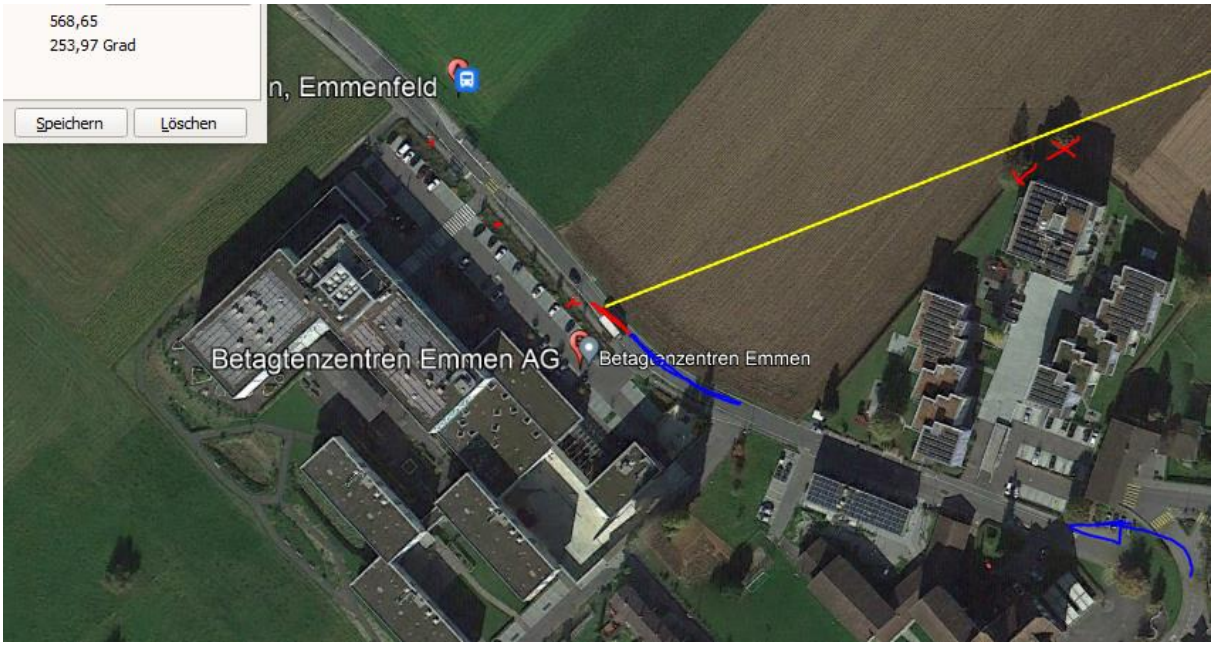

Hier ist bereits nach 100m eine gute Geräuschkulisse für Beschleunigungen

Die Kurve wird noch gefahren, erst beim zweiten Beschleunigungsversuch im Kurvenausgang wird zu sehr aufs Gas gedrückt – hier kommt aber auch erstmals der Sender von rechts hinein:

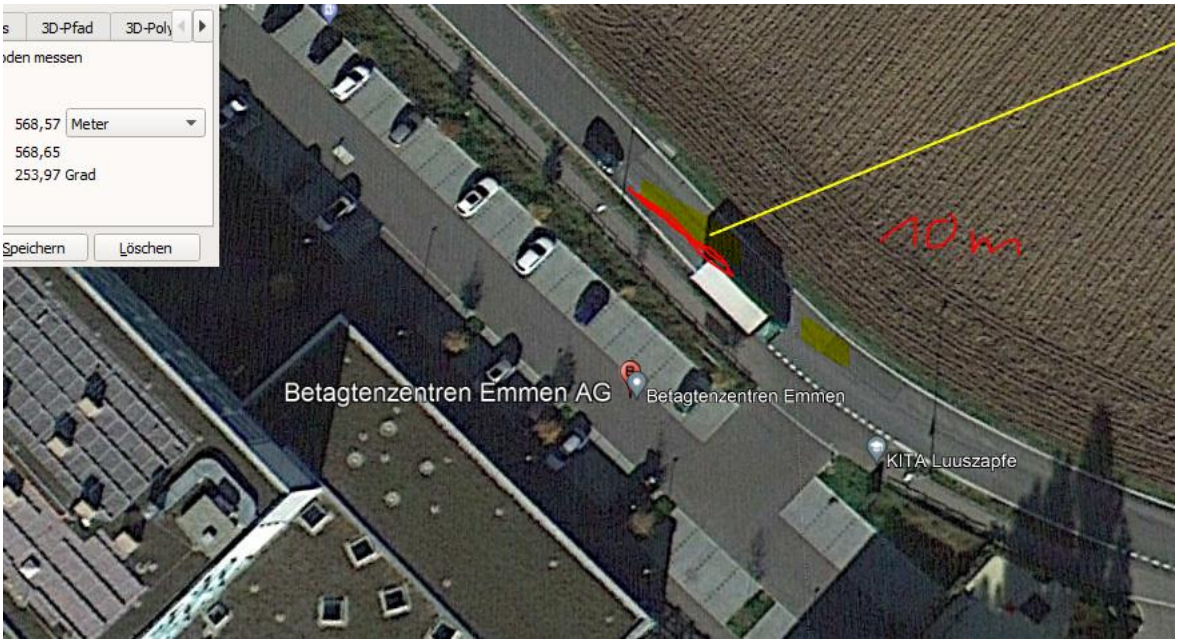

Der Neubau hat Glasfassaden im EG und reflektiert die Strahlung darum gleichzeitig auch von links:

Der Sender hinter dem Flugplatz ist ein Doppelstandort

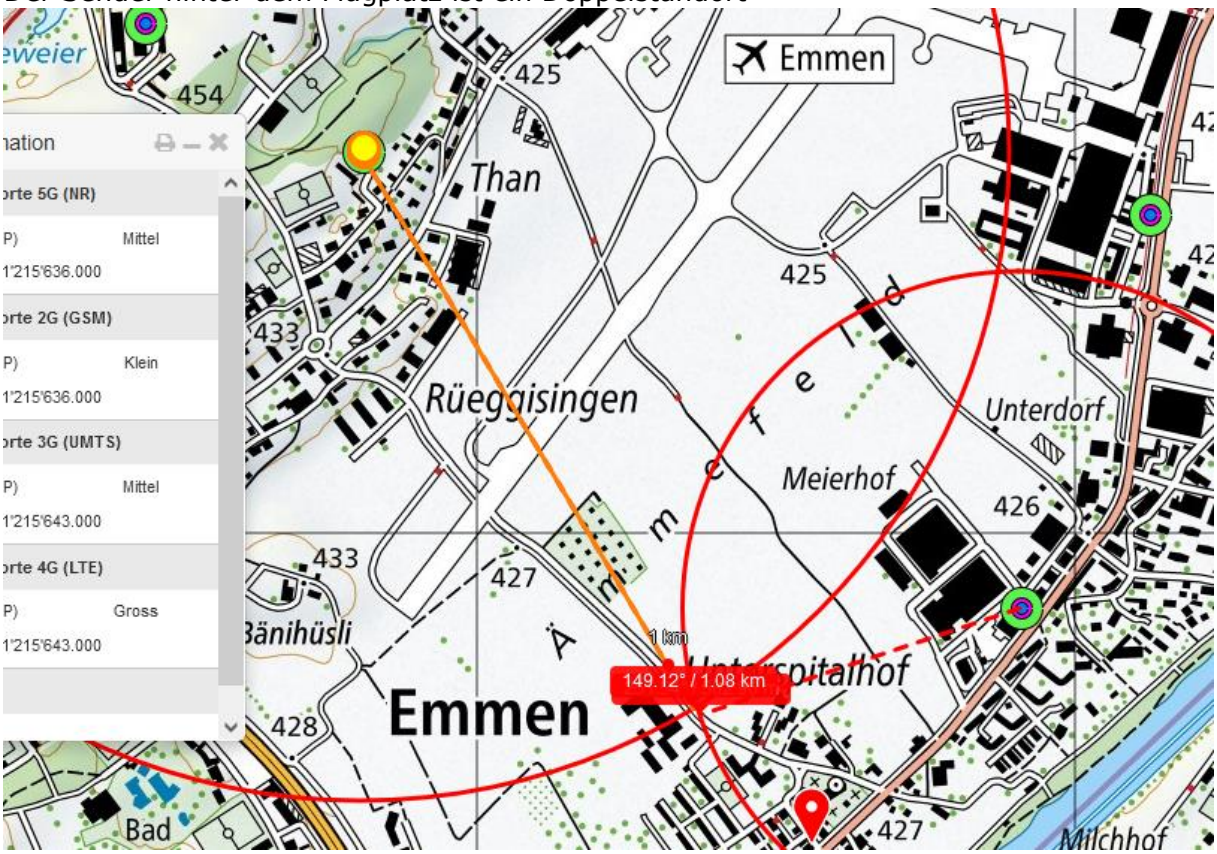

Vermutlich eine Wochenend-Miete des Fahrzeugs

Weiter vorne an der Kirchfeldstrasse ein Autohändler

weather	Emmen, Switzerland
	Saturday, December 4, 2021

Recorded weather for Emmen, Switzerland

time range	day of **Saturday, December 4, 2021**
temperature	(**0** to **8**) **°C** (average: 4 °C)
conditions	**rain, snow, overcast, cloudy**
relative humidity	(**53** to **100**)**%** (average: 89%)
wind speed	(**3** to **9**) **m/s** (average: 5 m/s)

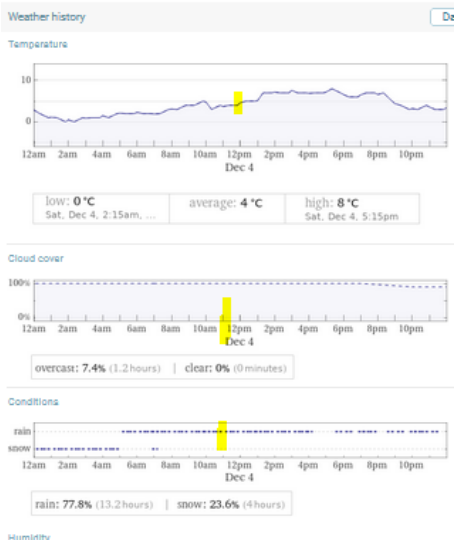

Durchgehend Regen.

Zum Verständnis der Abläufe bei solchen Unfällen:

Niels Kuster et al. **NFP 57:** http://www.snf.ch/SiteCollectionDocuments/nfp/nfp57/nfp57_synthese_d.pdf Mobilfunk bewirkt Veränderungen der Hirnströme

M. Mevisssen / D. Schürmann: Manmade Electromagnetic Fields and Oxidative Stress—Biological Effects and Consequences for Health. https://www.mdpi.com/1422-0067/22/7/3772

«Der unklare Unfall in der Verkehrsmedizin» (AGU-Seminar 2015) Dr. Ulfert Grimm Fachbereich Verkehrsmedizin Institut für Rechtsmedizin St.Gallen http://agu.ch/1.0/pdf/agu-seminar15.pdf

«Wirkungen des Mobil- und Kommunikationsfunks» Eine Schriftenreihe der Kompetenzinitiative zum Schutz von Mensch, Umwelt und Demokratie e.V.

https://www.diagnose-funk.org/publikationen/dokumente-downloads/kompetenzinitiative-broschuerenreihe

Wirkungen von Elektrosmog auf Verkehrsunfälle: https://www.hansuelistettler.ch/elektrosmog/elektrosmog-im-verkehr/studie

Zur Möglichkeit der Messung von Sendeleistungen 5G: https://www.gigaherz.ch/5g-alarmierende-resultate-erster-testmessungen/

Zur Funktionsweise von 5G-Antennen: "Understanding Massive MIMO in roughly 2 minutes": https://www.youtube.com/watch?v=XBb481RNqGw

Zum Thema Herzrhythmus hat Prof. Magda Havas, Trent University, publiziert: https://magdahavas.com/electrosmog-exposure/home-environment/new-study-radiation-from-cordless-phone-base-station-affects-the-heart/ Zusammenfassung im emf-portal: https://www.emf-portal.org/de/article/18905

Hochspannungsleitungen und Magnetfelder am Boden: http://people.ee.ethz.ch/~pascal/Hochspann/BBoden.gif