Dottikon: Kind angefahren (Zeugenaufruf)

Letzten Freitag, 11:00 Uhr

Am Donnerstagnachmittag stiess in Dottikon ein Auto mit einem Kind zusammen. Dieses wurde leicht verletzt. Die Polizei sucht ein weiteres Auto, das indirekt beteiligt war.

Der Unfall ereignete sich am Donnerstag, 1. September 2022, um 15.30 Uhr auf der Bahnhofstrasse in Dottikon. Die 62-jährige Lenkerin eines grauen Suzuki Swift war in allgemeiner Richtung Villmergen unterwegs. Gleichzeitig wollte das achtjährige Mädchen die Strasse auf Höhe der Dorfbibliothek überqueren. Die Automobilistin muss das Kind übersehen haben und stiess auf dem Fussgängerstreifen mit ihm zusammen. Nach ersten Angaben kam die Achtjährige mit leichten Verletzungen davon.

Eine Augenzeugin schilderte der Kantonspolizei, dass in Gegenrichtung – also in Richtung Zentrum - ein Auto vor dem Fussgängerstreifen angehalten hätte. Dieses war beim Eintreffen der Patrouille jedoch nicht mehr vor Ort. Die Mobile Polizei in Schafisheim (Telefon 062 886 88 88) sucht die unbekannte Person am Steuer des fraglichen Wagens.

https://www.ag.ch/de/aktuell/medien/medienmitteilungen-kapo?stichworte=&startdate=&enddate=&st_mode=kapo&bereits_geladen=true&q=&partialfields=%28Organisation%3A%29.%28Theme%3A%29&num=10&searchsubmit=suchen&mmk=dottikon-kind-angefahren-(zeugenaufruf)-4f449bba-e731-436d-9514-0dca8342ff5c_de

Elektrosmog im Unfallablauf

Die Anfahrt ist von hinten/hoch exponiert – die meisten Fahrzeuge haben heute Steilheck mit hoher Transmission in diesem Winkel

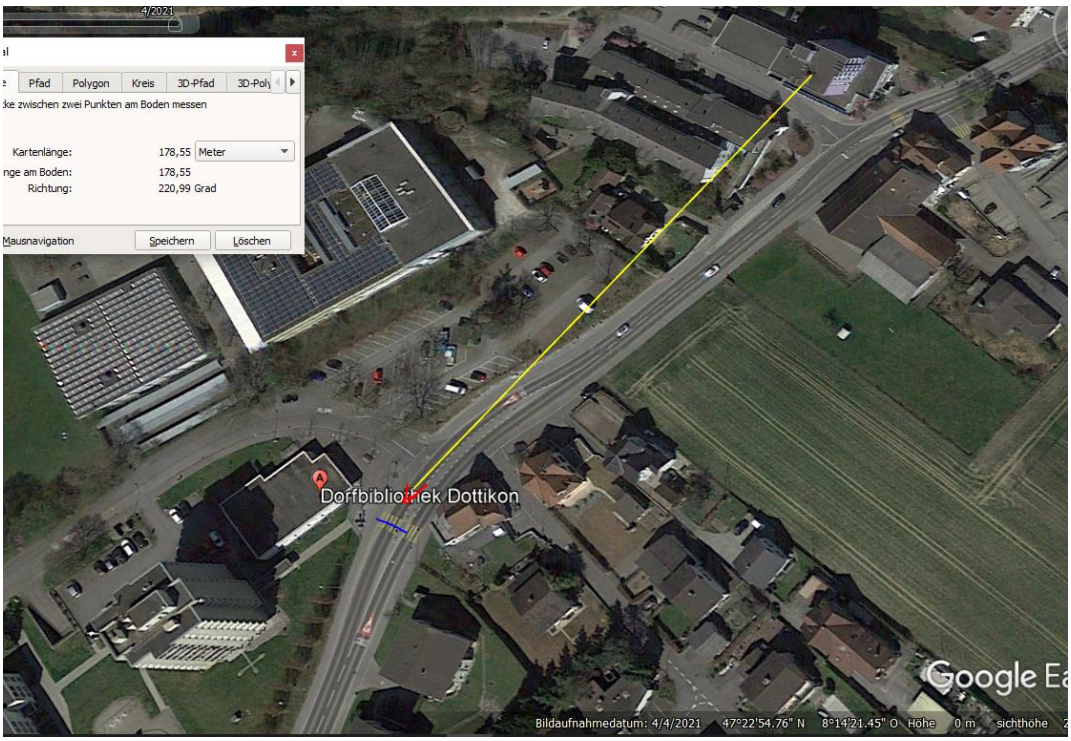

Hier ist 2014 und auf den Satellitenbilder bis 2021 noch zusätzlich ein Hobbyfunker zuhause - der allerdings nicht immer on air sein dürfte

Lange Stangen sind Empfangsantennen

Der Sender auf dem Hochhaus ist 6.2021 erst visiert, aber nun eingetragen

Ob die drei Sender vom Lagerhaus/Silo Dottikon die Stelle (vermutlich nur via Reflexion) erreichen, müsste an Ort gemessen werden

weather	Dottikon, Switzerland
	Thursday, September 1, 2022

Recorded weather for Dottikon, Switzerland

time range	day of Thursday, September 1, 2022
temperature	(12 to 22) °C (average: 17 °C)
conditions	fog, cloudy, partly cloudy, few clouds, clear
relative humidity	(53 to 96) % (average: 75%)
wind speed	(0 to 6) m/s (average: 3 m/s)

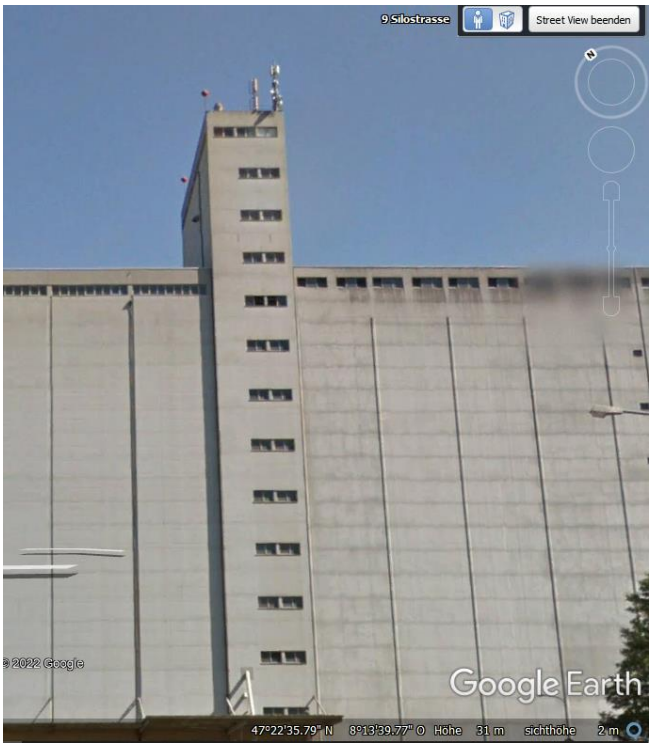

Wetter trocken / Strahlung ungedämpft.

Zum Verständnis der Abläufe bei solchen Unfällen:

Niels Kuster et al. **NFP 57:** http://www.snf.ch/SiteCollectionDocuments/nfp/nfp57/nfp57_synthese_d.pdf Mobilfunk bewirkt Veränderungen der Hirnströme

M. Mevisssen / D. Schürmann: Manmade Electromagnetic Fields and Oxidative Stress—Biological Effects and Consequences for Health. https://www.mdpi.com/1422-0067/22/7/3772

«Der unklare Unfall in der Verkehrsmedizin» (AGU-Seminar 2015) Dr. Ulfert Grimm Fachbereich Verkehrsmedizin Institut für Rechtsmedizin St.Gallen http://agu.ch/1.0/pdf/agu-seminar15.pdf

«Wirkungen des Mobil- und Kommunikationsfunks» Eine Schriftenreihe der Kompetenzinitiative zum Schutz von Mensch, Umwelt und Demokratie e.V.

https://www.diagnose-funk.org/publikationen/dokumente-downloads/kompetenzinitiative-broschuerenreihe

Wirkungen von Elektrosmog auf Verkehrsunfälle: https://www.hansuelistettler.ch/elektrosmog/elektrosmog-im-verkehr/studie

Keine Messung von Sendeleistungen 5G: https://www.gigaherz.ch/5g-alarmierende-resultate-erster-testmessungen/

Funktionsweise von 5G-Antennen: "Understanding Massive MIMO in roughly 2 minutes": https://www.youtube.com/watch?v=XBb481RNqGw

Zum Thema Herzrhythmus hat Prof. Magda Havas, Trent University, publiziert: https://magdahavas.com/electrosmog-exposure/home-environment/new-study-radiation-from-cordless-phone-base-station-affects-the-heart/ Zusammenfassung im emf-portal: https://www.emf-portal.org/de/article/18905

Magnetfelder unter Hochspannungsleitungen: https://www.bfs.de/SharedDocs/Videos/BfS/DE/emf-stromleitung.html

Hansueli Stettler.Bauökologie.Funkmesstechnik.Lindenstrasse 132.9016 St.Gallen.www.hansuelistettler.ch.info@hansuelistettler.ch